



**BAZI - ASTROLOGIA CHINESA - 4 Pilares do Destino**

*John Doe*

29/06/1963 - 04h00min - Relvado/RS

Hora	Dia	Mês	Ano
Madeira <b>TIGRE</b>	Água <b>COELHO</b>	Terra <b>CAVALO</b>	Água <b>COELHO</b>
			
<b>Pilar de Sorte</b>	52 a 62 anos <b>RATO</b> de Madeira; 62 a 72 anos <b>BÚFALO</b> de Madeira; 72 a 82 anos <b>TIGRE</b> de Fogo; 82 a 92 anos <b>COELHO</b> de Fogo		
<b>Pilar da Concepção</b>		<b>Pilar da Vida</b>	
<b>GALO</b> de Terra		<b>GALO</b> de Metal	
			

**ESTRUTURA PRINCIPAL DO MAPA**

Pilar da Hora	Pilar do Dia	Pilar do Mês	Pilar do Ano
Essência Maturidade <i>Manifestação sob Estresse</i>	<b>MISSÃO</b> Parceiro (a) <i>O que é necessário aprender sobre Si Mesmo!</i>	Ego Heranças ancestrais <i>Expectativas familiares</i>	<b>DESTINO</b> Como a pessoa se projeta no mundo. <i>Máscara</i>

---

---

**Ano / Destino** – o **primeiro pilar** orienta para sua relação com o mundo, como as outras pessoas o veem e como você se apresenta, seja de forma consciente ou não. Refere-se também ao **Destino Pessoal** que, apesar de não poder ser transformado, poderá ser melhor vivenciado a partir do reconhecimento das características referentes.

**Dia / Círculo Íntimo** – **terceiro pilar**, começa aqui a personalidade interna, esse pilar revela o **EU**. É o representante da **Missão**, o que você veio desenvolver aqui e agora nessa existência. É a estância mais importante e significativa do mapa e um precioso recurso a ser desenvolvido para se vivenciar o Destino.



### COELHO - catalisador



### CARACTERÍSTICAS FÍSICAS

Coelhos são animais muito ativos à noite. Quando irritados, tendem a se defender com seus afiados dentes. Não gostam de ficar no colo. Quando perseguido por um inimigo ou assustado, o coelho pode alcançar a velocidade de 100 km/h e pode dar saltos de 3m ou mais. Os olhos do coelho ficam nos lados da cabeça. Em consequência, o animal pode ver objetos situados atrás dele ou dos lados melhor do que se estiverem à sua frente. Os coelhos podem mover as longas orelhas de uma vez ou separadamente, para captar sons, ainda que fracos, vindos de qualquer direção. Os coelhos também dependem de seu olfato aguçado para alertá-los do perigo. Como não dispunha de defesa contra seus predadores (lobos, raposas, aves de rapina e o próprio homem), confiou sempre em sua audição privilegiada e olfato, assim como nos hábitos noturnos e nos abrigos subterrâneos. Segundo muitos estudiosos, seu ouvido distingue sons inaudíveis para o homem. Extremamente prolífica, a fêmea do coelho-europeu pode parir desde a idade de seis meses. O período de gestação dura pouco menos de seis semanas e em cada uma das quatro e seis ninhadas anuais nascem de quatro a oito filhotes. Doze horas depois de nascidos os filhos, a fêmea já se acha pronta para o novo acasalamento. A coelha raramente cuida dos filhotes por mais de algumas semanas depois do nascimento. Este é um animal de comportamento dócil, manso e carinhoso. O homem é o maior inimigo dos coelhos. Durante um ano, os caçadores matam milhões de coelhos por esporte. Agricultores também matam coelhos para proteger as colheitas. Os coelhos geralmente tentam fugir do inimigo. Se um coelho está em campo aberto, pode ficar quieto e esperar até que o inimigo vá embora. Se o inimigo chega demasiado perto, o coelho corre rapidamente para salvar-se, em ziguezague para confundir o inimigo. Às vezes dá algumas voltas seguindo sua própria trilha, para, a seguir, saltar em outra direção. Enfim, pode meter-se numa toca ou num monte de galhos para esconder-se.

### CARACTERÍSTICAS PSICOLÓGICAS

O Coelho é um signo associado com diplomacia, política, delicadeza, sociabilidade, educação e bondade. Está em busca constante pela paz e harmonia, é sensível e suscetível às críticas, não expõe seus sentimentos, evita confronto direto e por isso pode mascarar ou desistir de seus desejos para fugir de discussões e opiniões divergentes.

---

---

Independente, discreto, delicado e compreensivo, destaca-se por sua inteligência, tino nos negócios, diplomacia nas negociações, conselhos cuidadosos e capacidade de avaliar as pessoas. Ele confia no seu próprio julgamento e capacidade pessoal, possui uma autoestima poderosa e tem técnicas espirituosas e metódicas para atingir seus objetivos. O Coelho é gracioso, tem conselhos sadios, é bondoso e sensível ao belo. O seu discurso delicado e as suas maneiras graciosas preenchem todos os traços desejáveis num diplomata bem sucedido ou num bom político. Do mesmo modo, uma pessoa nascida sob este signo procurará ter uma vida tranquila, apreciando a paz, a quietude e um ambiente harmonioso. O Coelho é benevolente, calmo e responsável. Evita o confronto sempre que possível, mas mostra bravura quando é necessário. A independência e a discrição são suas marcas. O seu comportamento o faz também ser um bom aluno. Brilhará nos campos da lei, da política e do governo. Inteligente e espirituoso, o Coelho costuma ter muitos amigos, que atrai com seu charme e amabilidade. O Coelho é extremamente afortunado nos negócios e nas transações financeiras. Astuto, pode sempre aparecer com uma proposta diferente ou uma alternativa apropriada para benefício dele mesmo. Tem uma natureza dócil, quieta e por vezes enganadora, possui uma vontade forte e uma auto segurança quase narcisista. Persegue os seus objetivos com precisão metódica. Geralmente tem maneiras impecáveis, raramente usa palavras ásperas e nunca recorrerá a palavrões para se fazer ouvir. Tem as suas próprias técnicas. O Coelho pode esconder-se debaixo de um casaco grosso de decência para dominar os seus opositores. As suas credenciais são geralmente impecáveis ou pelo menos muito boas. Às vezes o Coelho pode aparecer um bocado lento ou excessivamente deliberado, mas isto é devido ao seu sentido nato de cuidado e discrição. Conhecido pela sua capacidade de avaliar pessoas, situações, e ganhar recursos à sua maneira, ele também é muito compreensivo com os seus amigos: bom colega de trabalho e bom amigo para partilhar histórias. As pessoas respondem-lhe de forma generosa, deixando-o passar. Caso se sinta magoado de alguma forma ou lhe parecer ter motivo para, largará tudo de imediato sem olhar para trás. Não gosta de se sentir embaraçado em público. O Coelho pode ser um tanto distante da sua própria família ou simplesmente ser repellido pela rotina e por deveres domésticos. Pode também não gostar de relações muito próximas. Não é de modo nenhum fácil de prender. Não se preocupe com o bem-estar do Coelho. É ágil e sagaz, e sempre está armado com um bom sentido para manter-se distante de qualquer dano. Ao contrário de outros signos, que podem perseguir ideais elevados, o seu objetivo principal na vida é simplesmente a autopreservação. O Coelho é hospitaleiro e um anfitrião maravilhoso. Será o seu melhor amigo, desde que você não lhe peça demasiado. Acredita na sua própria capacidade de sobreviver, confia em seu próprio julgamento, possui uma inabalável autoestima e está em paz com ele próprio.

Em **desequilíbrio**: Pode ser demasiado imaginativo, sensível ou apenas indiferente. Evita o contato com o sofrimento ou com a miséria humana, como se fosse alguma doença altamente contagiosa. Tendência a se entregar ou a se anular pela passividade e pelo acanhamento. Timidez extrema e infidelidade como manifestação de revolta. Avalia-se acima de todas as outras pessoas e rejeitará qualquer coisa ou qualquer um que ouse alterar a calma da sua existência. Pode tornar-se vaidoso e superficial. Quando o Coelho se sente ameaçado, em vez de atacar na linha de frente, ele escolhe uma pessoa mais combativa para representá-lo. Sente dificuldade em demonstrar seus sentimentos de forma espontânea. Pode também ser egoísta, e levado pela vaidade, tornar-se exibicionista, desagradável e oportunista. Suspeita dos outros e pode tornar-se arredoio, fugindo das pessoas e dos problemas, além de passar a se sentir vítima de pessoas cujo caráter é mais marcante e decidido. Sua insegurança e temores íntimos podem prejudicar o seu poder de decisão, fazendo-o hesitar no estabelecimento de metas precisas para sua vida. A autoridade o intimida e ele poderá preferir ignorar os erros cometidos em sua presença, só para manter o *status quo*.

---

---

**Mês / Comportamento Social – segundo pilar**, indica como você se manifesta socialmente, é o filtro de sua personalidade interna x externa, o que pode ou não pode ser demonstrado em sociedade. Esse pilar sinaliza as referências familiares, expectativas sociais e ancestrais, as influências do meio que se vive na formação do EU e também a maneira da pessoa se manifestar no mundo.



### CAVALO - protetor



### CARACTERÍSTICAS FÍSICAS

Os cavalos têm os sentidos da visão, audição e olfato mais desenvolvidos do que o homem. Os olhos ficam mais para o alto do crânio, nos lados da cabeça, propiciando aos cavalos boa visão lateral, mas muito limitada ao frontal, mesmo quando pastam. A sua vista é boa em curto e longo alcance, mas não é assim tão boa a médias distâncias. Tem uma excelente audição, as orelhas são grandes, capazes de se movimentar em 180 graus para melhor captar os sons, apontando em direção ao mais leve ruído. Os cavalos têm a capacidade de reconhecer sons a grandes distâncias e vozes familiares. Por natureza, o cavalo vive em rebanhos e demonstra grande afetividade em relação aos outros membros do grupo, sendo esta lealdade facilmente transferida ao seu dono. Uma vez desenvolvida a ligação afetiva, o cavalo se esforça muito para executar ordens, por mais difíceis que sejam. Apesar de sua forte associação com seres humanos, ele ainda conserva seus instintos naturais de comportamento. Defende seu espaço, amamenta os filhotes, e precisa sempre de companhia, se mostra ativo durante o dia, é vivaz, alegre e inteligente. A utilização do cavalo na atualidade entra em choque com a sua natureza. Ele passou, por exemplo, a viver confinado em baias, quando sua natureza é estar livre em busca de melhores pastos. O estábulo é para os cavalos um ambiente artificial que o priva das longas correrias no campo ou mesmo das sestas à sombra de árvores. Muitas vezes, o exagerado confinamento do cavalo pode levar ao aborrecimento e ao stress. Os cavalos apresentam diferentes níveis de sono e podem até sonhar. Sentir-se seguro é fator fundamental para que o cavalo durma tranquilo e tenha um bom relaxamento muscular depois do trabalho. Um cavalo solitário dificilmente descansará bem se estiver num espaço muito amplo – ele se sentirá bem mais seguro e sereno se contar com a companhia de outros cavalos. Desta maneira, quando o grupo dorme, um fica de sentinela, apenas cochilando. Os cavalos são animais muito sensíveis. Por isso, quando passam por situações estressantes, podem desenvolver problemas comportamentais – também denominados “vícios” – de efeitos perigosos e até fatais. Há muitas causas para esses distúrbios: o excesso de medo ou de ansiedade, a insatisfação pela perda da liberdade ou mudanças de hábito. Vale lembrar que os cavalos são animais gregários, que se ressentem quando se veem privados de sua liberdade ou afastados dos companheiros de fazenda ou haras. Além disso, eles sucumbem facilmente ao medo e, quando se sentem ameaçados, obedecem ao instinto de fuga. Também têm dificuldade em lidar com situações novas, ficando em estado de alerta constante e até em pânico.



---

---

Esses vícios geralmente se refletem nos sentimentos do cavalo, gerando ansiedade, angústia, tristeza, apatia ou até falta de motivação para continuar vivendo, pois há relatos sobre cavalos que simplesmente deixaram de comer. Em casos extremos, o animal parte para a automutilação. Vale lembrar as perseguições aos mustangs americanos: quando se viam extremamente acuados, eles saíam em disparado galope em direção aos canyons e se atiravam nos precipícios.

### **CARACTERÍSTICAS PSICOLÓGICAS**

O Cavalo nasce sob o signo da elegância e do zelo, tem muito charme na sua forma de aproximação, o que o torna muito popular. Também muito social, tem prazer em participar de festas e demais atividades sociais, prefere estar onde haja alguma multidão. Tem qualidades fortes de liderança e gosta de ser destaque no seu grupo. Adora conversar, dançar, praticar esportes, tudo o que exija a participação de mais gente. É mestre em fazer elogios e comentários espirituosos, adequados a qualquer situação. Tende também a ser muito eloquente, por vezes tagarela, persuasivo, com grande paixão para discussões ou debates. Muito ágil de raciocínio, é capaz de vencer qualquer discussão, usando para tanto sua perspicácia e sua capacidade de captar como que no ar o pensamento das pessoas. Por isso, o pior castigo que se pode lhe impor é o silêncio. Rápido, talentoso e trabalhador. O Cavalo gosta de ter um determinado grau de liberdade, escolhendo não ser limitado por regras da sociedade e regulamentos. Por causa da sua natureza independente, recusa escutar o conselho dos outros. Seu senso de independência faz com que se rebele contra rédeas e freios, a que finge submeter-se, pois o Cavalo só faz aquilo que realmente quer. Mas apesar deste sentido de liberdade, o Cavalo gosta de se sentir apoiado e incentivado pelos outros. Devido aos seus muitos talentos e natureza amistosa, ele poderá ir longe na vida, desde que se mantenha firme com seus objetivos. Sendo instável em suas atividades, terá de lutar para conseguir certa estabilidade financeira. Por isso, e, por vezes, pelo fato de invejar o sucesso material conquistado por pessoas menos esforçadas, ele tende a procurar um caminho mais fácil, nem sempre louvável, para fazer dinheiro. Sabe administrar com realismo e bom senso seus negócios. Generoso e aberto, não hesita em emprestar dinheiro. Extremamente ativo, está sempre preocupado com alguma coisa. Seus objetivos, porém, surgem e desaparecem com a mesma facilidade. Ora o trabalho terá prioridade, ora uma nova paixão, que logo será esquecida para se voltar para um novo interesse. O sucesso significa tudo para o ele. Mas, se tiver que lutar para conseguir o que quer, prefere desistir. Sua constante troca de objetivos está ligada ao seu medo de qualquer tipo de fracasso. Caso não consiga atingir os seus objetivos, o Cavalo leva um longo tempo para se recuperar das suas falhas e fica se sentindo terrivelmente humilhado. Como varia de interesses, varia também de humor, que oscila segundo altos e baixos de sua autoestima. Amoroso e emotivo, ele fica completamente cego quando se apaixona. Com igual intensidade, tanto adora sentir-se apaixonado como adora ser amado. As conquistas são o seu hobby favorito. Atrai intensamente o sexo oposto e tende a ter muitos romances antes de assentar com um compromisso mais sério. Mas, uma vez que encontra a sua alma gêmea, é muito protetor e leal. Por um lado, o Cavalo pode ser um tanto teimoso e egocêntrico, no entanto, tem também uma natureza disposta frequentemente a ajudar os outros, mas reluta em aceitar a colaboração de colegas ou superiores. Tem também um temperamento impetuoso e embora não se exalte com frequência, diz geralmente coisas que lamenta mais tarde.

**Em desequilíbrio:** Desmotiva-se com extrema rapidez. Não gosta da rotina e nem de trabalhos mecânicos. Impetuoso e obstinado, desenvolve seus próprios métodos de trabalho e irrita-se quando tem de seguir modelos de outros. Tem um temperamento colérico, muito embora esqueça rapidamente suas explosões. Frequentemente essa característica fará com que perca respeito e credibilidade. Com a pessoa amada o Cavalo costuma ser um tanto intolerante; pode chegar a ser possessivo, autoritário, inflexível. Exige muito, mas cede pouco, particularmente quando se trata do que lhe é mais importante – a sua liberdade.

---

---

Na satisfação de suas extravagâncias e caprichos, pode ser infantil e fútil. Muitas vezes é descuidado, distraído e dado a tirar conclusões apressadas. Egocêntrico por natureza, gosta que seu lar e seu meio ambiente girem em torno da sua pessoa. O Cavalo é incapaz de seguir programações que não tenham sido elaboradas por ele, e não costuma respeitar os procedimentos padronizados. Para ser bem-sucedido precisa superar seu medo do fracasso e de ser comparado com outras pessoas, e sua instabilidade emocional, que o impede de terminar o que começou. A falta de confiança em si mesmo e sua natureza impaciente são os responsáveis por suas oscilações de humor.

**Hora / Jardim Secreto – quarto pilar**, reflete as motivações, as experiências de outras vivências. O que já se sabe, é confortável exercitar, porém nem sempre adequado e indicado para o momento presente. Quando suas características estão manifestadas de forma muito expressiva indica uma vida sob estresse.



### TIGRE - protetor

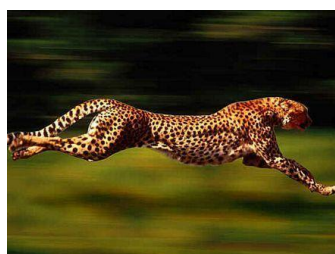

### CARACTERÍSTICAS FÍSICAS

Os tigres não enxergam muito bem, e para caçar, dependem mais da audição e do olfato. Não podendo correr com rapidez por longas distâncias, o tigre cerca sua presa sem ser percebido. Com suas grandes patas acolchoadas, ele pode rastejar em completo silêncio, até ficar a seis metros da presa. Normalmente se aproxima da presa bem quietinho, então salta por trás e - zapt! - agarra a presa pelas costas e mata por estrangulamento, com uma mordida forte no pescoço ou garganta. Graças à camuflagem proporcionada pela coloração e pelo desenho de sua pelagem, que confunde a linha do contorno do seu corpo contra a vegetação, o tigre pode aproximar-se de sua presa sem ser percebido. Quando está a 20 m de distância, o tigre se abaixa e depois de caminhar quase se arrastando pelo solo durante um trecho, salta para a frente, tratando de morder o pescoço de sua vítima enquanto a imobiliza pelos ombros ou pelas costas. Somente 5% dos ataques do tigre têm êxito. Consegue saltar 9 metros de distância em superfícies planas e quase 5 metros de altura. Para conseguir bastante alimento, o tigre caça dia e noite, seus hábitos são principalmente noturnos. De músculos fortes e elásticos, o tigre é capaz de matar um búfalo com uma patada e, aferrando-o com as presas, arrastá-lo por centenas de metros. Ele prefere sair durante a noite, quando os veados estão mais ativos. Desta forma, fica mais protegido contra os caçadores. Com todo seu peso e tamanho o tigre é capaz de se locomover com extrema graça e elegância e sem fazer o menor ruído. Um macho adulto costuma vigiar seu alimento com muita ferocidade. Mas nunca deixa de dividi-lo com os filhotes, mesmo de outros. Quando os filhotes se aproximam, o macho deixa sua presa de lado para recebê-los. E, para demonstrar que são amistosos, macho e filhotes roçam seus corpos uns nos outros. O macho volta então para onde estava e permite que os filhotes comam da sua caça. Espera que eles saciem sua fome e depois recomeça seu banquete. Exceto durante o namoro, os tigres machos são solitários e as fêmeas vivem com seus filhotes. As fêmeas dos tigres atraem seus parceiros emitindo um rugido. O namoro entre eles nem sempre é violento e, às vezes, pode assumir uma forma muito carinhosa.

---

---

A mãe amamenta os filhotes, que até os seis meses de idade, dependem da mamãe para tudo. Mais tarde, ensina-os a caçar, sendo que, com cerca de dois anos, os jovens tigres são entregues ao seu destino. A área territorial de um tigre, como a de outros animais, é geralmente marcada com fezes e urina. Eles evitam lutar, mas quando acontece invasão de território por um outro tigre, o invasor pode ser morto pelo dono do território. As listras dos tigres são como a impressão digital das pessoas. Não existem dois tigres com o mesmo padrão de listras. Os tigres são animais misteriosos e, possuem códigos próprios e inúmeras maneiras de se comunicarem entre si, por exemplo, eles tem a mania de arranhar arvores e deixar a marca de suas garras. São ótimos nadadores e já houve casos de tigres nadarem mais de 5 quilômetros. O tigre possui garras fortes, dentes afiados e enfrenta qualquer animal. É o maior felino, mesmo velho, fraco e ferido poderá atacar o homem. Os tigres são suficientemente fortes para arrastar grandes presas por longas distâncias.

## **CARACTERÍSTICAS PSICOLÓGICAS**

O Tigre é considerado em todo o Oriente como o rei dos animais, é o Imperador da terra. É venerado e temido por todos. Dizem os chineses que o Tigre é protegido pelos deuses, que lhe dão sorte nos momentos de maior dificuldade. Leal, generoso, corajoso, charmoso, com muito talento e beleza, inteligente, divertido e confiante. O Tigre simboliza o poder, a paixão e a audácia. Possui um caráter rebelde, imprevisível. É um líder natural. Energético, determinado, dinâmico, impulsivo, alegre, otimista, apaixonado. Se lança de corpo e alma em todos os seus projetos, sempre muito diversificados. Ativo e inquieto, sua presença sempre é notada por onde quer que passe. Ser o centro das atenções, além de alimentar o seu gigantesco ego, aumenta ainda mais o seu esplendoroso magnetismo pessoal. O dinheiro, o poder e a fama não significarão nada se o seu ego for ferido. Entretanto, é sincero, afetivo e generoso, emocionalmente fere-se com incrível facilidade. Amará ouvir as suas palavras de sabedoria e aceitará de forma amável o seu conselho. Mas isto não significa que o siga. Quando se envolve, as suas participações são totais. Na maioria das vezes, é rebelde, contestador, liberal. A rotina afugenta-o tanto quanto a deslealdade e a traição. Para um Tigre é um verdadeiro martírio ter de obedecer a horários ou cumprir deveres rotineiros. Altivo, passa por cima dos conselhos e sugestões dos mais experientes e raramente pensa antes de agir. O Tigre pode abraçar qualquer carreira que exija capacidade de liderança e de chefia. E dificilmente se satisfaz com posições subalternas, a não ser que exista uma oportunidade de atingir cargos mais elevados no futuro. Sua impulsividade costuma ser compensada pela sua intuição, o que favorece os empreendimentos comerciais. Adora lançar ideias e projetos audaciosos. Seu entusiasmo atrai aliados para suas aventuras profissionais, e, não raro, ele acaba por contar com o apoio de pessoas bastante influentes. A vida do Tigre é, em geral, das mais animadas e repletas de acontecimentos imprevistos. Tem um senso de humor maravilhoso. Ele não se importa em ridicularizar a si próprio quando percebe que isso diverte os outros. Do tipo sensual, os amores do Tigre são o centro de sua atenção, também tem tendência para a boemia na sua juventude. É brincalhão, romântico, apaixonado e sentimental, tudo ao mesmo tempo, e será uma experiência gratificante para quem casar ou quem amar um Tigre.

**Em desequilíbrio:** A agressividade é imediata quando seu poder e seu magnetismo não são reconhecidos. Pode ser indeciso e caprichoso, e tende a precipitar-se nas decisões quando não sabe o que fazer. Sente grande dificuldade para administrar suas economias de forma sensata. Gasta seu dinheiro de acordo com o estado emocional do momento e é propenso a um consumismo desenfreado em situações de conflito sentimental ou afetivo. Devido à sua natureza instável, nem sempre ele consegue conquistar a confiança das pessoas. Tende a explosões súbitas de fúria ou raiva, e esta fraqueza é um sério desafio no relacionamento social. Apesar deste seu caráter ardente e impetuoso, ele necessita de um ambiente agradável e afetivo para funcionar adequadamente.

---

---

Também, algumas vezes, difícil para ele confiar nos outros ou expor as suas emoções. Ele odeia ser ignorado. Raramente admite estar errado, e suas angústias não são nada razoáveis. Suas crises de depressão só são curadas com doses maciças de afeto e de carinho. São também muito possessivos e ciumentos. Paradoxalmente, as suas duas principais características são a precipitação por um lado e indecisão por outro. Se puder aprender a manter o equilíbrio entre as duas, o Tigre terá um estrondoso sucesso.

**MISSÃO X DESTINO** - Esse é o eixo principal do mapa e deve-se focalizar nesses arquétipos para que a vida seja fluída. Reconhecendo, avaliando, descobrindo e exercitando as características favoráveis, buscando ativá-las sem, contudo, deixar de reconhecer as características negativas e tentar minimizá-las de forma efetiva.

**Todas essas características são ferramentas para que se cumpram nosso Destino, identificado pelo animal e pelo elemento do ANO, sendo que a forma de vivenciar esse destino é representada pelo animal e elemento do DIA de nascimento.**



## Pilares Complementares

### Pilares de Sorte - As fases de influência

A cada dez anos tem-se a influência de outro pilar denominado Pilar de Sorte. Uma ferramenta adicional que pode favorecer o equilíbrio do mapa ou potencializar desequilíbrios. O pilar respectivo, embora permaneça ativo por um período de 10 anos, não faz parte da estrutura fixa do mapa e sua influência pode ser bastante relativa.

### **52 a 62 anos Rato de Madeira Yang**

Jovial, generoso, valoriza a segurança material. Bem orientado para o sucesso, este tipo de Rato tentará explorar tudo, dando sempre o melhor uso para o que encontrar pela frente. Ele tem um bom conhecimento de como atua o sistema de trabalho e consegue usá-lo para trabalhar para si. Possui enorme poder de decisão e sabe atingir suas metas com inigualável autoconfiança e esperteza. Ele é perspicaz e consegue quase sempre desvendar os porquês e as suas razões. Também pode ser egoísta, ele mostra-se agradável e compreensivo para os outros só para lhes agradar e ter a sua admiração. Tem os seus princípios e sabe o que quer. Ele é severo com as suas prioridades, mas também pode ser flexível para atingir os seus fins.





---

---

Gosta de segurança e está sempre preocupado com o seu futuro, o qual é uma das razões porque ele trabalha tanto. Por outro lado, ele mostra ser confiante e detém o conhecimento, sendo muito profissional com o que faz e um excelente orador. Detesta tudo o que seja sinônimo de monotonia e de estagnação. Dono de uma memória excepcional, ele possui também um talento especial para dar vida a coisas aparentemente inúteis. Dependendo de seu ritmo de vida, o Rato de Madeira terá problemas de saúde causados por disfunções hepáticas.

**Em desequilíbrio:** Inconstância, superficialidade, atração pelo incerto (jogos e negócios escusos), de difícil entendimento em alguns momentos. Crítico em relação aos outros, pode ser um tanto indiscreto. Deve ter cuidado para não se perder em detalhes sem importância, pois pode se autobloquear, esmiuçando demais as coisas. Frequentemente, o Rato se refugia na obscuridade de seus pensamentos pessimistas, o que pode levá-lo a uma solidão povoada de recordações e de insegurança. Tem grande dificuldade em confiar no seu próprio julgamento porque simplesmente não pode passar por cima dos negócios. Aliás, termina por cair sempre nessa armadilha. Não terá nenhum problema na vida se souber lidar com a sua ganância e parar quando tiver de ser. Na sua vida, o Rato vai precisar sofrer pelo menos uma séria dificuldade financeira antes de aprender que a avareza não compensa. No entanto, é pouco provável encontrar um Rato pobre. Tem também a tendência para ser a vizinhança do mexerico, apesar das suas intenções serem boas. Na maior parte das vezes, considera-se um incompreendido pelas pessoas mais próximas. Acredita que é, e que sempre será, um eterno solitário.

### **Pilar da concepção**

Corresponde a uma determinada estância na personalidade que requer um reconhecimento, compreensão e exercício saudável das características. Normalmente, em desequilíbrio, o arquétipo se manifesta de forma exacerbada nas posturas do dia-a-dia ou na forma de condução das situações na vida ou ainda, em contrapartida a essa manifestação, ocorre a negação das características predominantes do arquétipo, que se tornam alvo de profundo incômodo ou até mesmo de sua negação. No entanto, suas características estarão manifestadas e necessitam ser compreendidas ao longo da vida.

### **Pilar da Vida**

Corresponde ao arquétipo que deverá se manifestar na vida adulta como 'ferramenta' auxiliar da manifestação do pilar do Dia de nascimento (Missão). Pode também indicar a influência do Pai (ou Mãe; o Parente "mais público"), ou outra qualquer figura que tenha representado ou represente a autoridade. Esse arquétipo também poderá sinalizar a forma de interação com a sociedade, como procuramos ser reconhecidos ou "pertencer" e como nos orientamos para as metas que traçamos.



Vaidoso de sua plumagem colorida que tanto gosta de exibir, o Galo nasce sob o signo da franqueza. Ele diz a verdade – ou melhor, a sua verdade – doa a quem doer. Tudo precisa ser muito claro para ele, possui um realismo meticoloso, não gosta de adoçar a realidade com sonhos e fantasias. Sincero naquilo que defende, nunca lhe faltam argumentos. Porém, se não modera a sua linguagem, às vezes pode ser muito rude. O Galo é essencialmente um insatisfeito consigo mesmo. Perfeccionista ao extremo, decepciona-se com suas fraquezas e revolta-se contra seus próprios erros. Acredita sempre que poderia ser melhor, mais cauteloso, mais diplomático e mais inteligente. Eficaz e persuasivo orador, adora fazer discursos intermináveis e ricos em minúcias.

---

---

Quando um tema o interessa, este grande estudioso mergulha nos livros e aprende rapidamente. Ama a discussão e o debate, gosta de uma discussão polêmica, principalmente quando pode ostentar a sua erudição, e frequentemente torna-se impertinente nos seus pontos de vista. O Galo é geralmente muito digno nas suas maneiras e apresenta-se com um ar de autoridade. Ser detentor do poder se reveste para ele de grande importância. Lá de cima do seu poleiro, ele tem consciência de estar num plano mais elevado... ou, pelo menos, esta é a sua opinião! É brilhante, organizado e prefere planejar bem todas as atividades, mas por ser emocionalmente hesitante e desconfiado, pode de não ser muito prático. Seu coração inconstante prefere ser amado a amar. Nem sempre é bem sucedido nos seus gestos de carinho, raramente sabe mostrar sua simpatia pelas pessoas que ama. Contudo, atrás de uma fachada altiva e séria, o Galo esconde um coração terno e bom. Ele se preocupa sinceramente com o sofrimento alheio e tenta ajudar as pessoas nas questões mais práticas, pagando contas, emprestando dinheiro ou organizando a vida dos amigos. Alegre e divertido, o Galo tende também a conduzir sua vida social de forma muito saudável, adora festas e celebrações. Sua comunicação rápida e simpática vai logo angariando amigos e costuma ter conhecidos em todas as partes do mundo. Adora viajar e descortinar novos horizontes. Tende também a ser interessado pela sua comunidade, mostrando-se humanitário e atento a qualquer coisa que afete o bem-estar dos outros, uma vez sua natureza muito sensível. O Galo geralmente tem uma família grande e, como pai, tem um interesse particularmente ativo na instrução dos seus filhos. É extremamente leal aos seus sócios enquanto estes lhes permitirem perseguir todos os seus variados interesses. O Galo é muito distinto na aparência e, se o trabalho permitir, vestirá um uniforme com orgulho. Não é contrário à publicidade, escolhendo preferivelmente ser o centro das atenções e ser aplaudido sempre que possível. Gosta do luxo, aprecia o conforto, o dinheiro e de ser rodeado de beleza. Sabe administrar muito bem as questões financeiras. No entanto, sua vida material não é tão estável como se pensa. Sofre altos e baixos constantes, por sua tendência a voar alto demais. Sua imaginação fértil elabora constantes fantasias e costuma exigir demais dos seus companheiros. Facilmente ele descamba para duas tendências opostas: se às vezes ele vê além da conta e imagina fantasias inexistentes, em algumas ocasiões ele se dispersa entre tantos fatores que acaba sem perceber coisa alguma. Na hora de tomar decisões, pode ter sérias dificuldades e perder completamente o foco da questão. Portanto, é de primordial importância que se empenhe em visualizar as coisas com equilíbrio. Também se mostra sempre muito criativo quando enfrenta dificuldades econômicas. Inquieto, minucioso e muito trabalhador, ele corre atrás das coisas que deseja. Entusiasmado com a própria energia, costuma ir além de seus próprios limites, tanto no plano físico quanto no intelectual. O Galo não se perturba nem se inquieta com o julgamento dos outros a seu respeito, pois acredita que os que não o entendem não merecem ficar ao seu lado. Muito curioso, o Galo gosta de ser informado de qualquer novidade. Em ocasiões que requerem ousadia, arrojo ou atrevimento, ele revela sua verdadeira valentia, e vai em frente, decidido, custe o que custar! O Galo é bom de briga e seus oponentes devem se precaver das suas esporas afiadas. Vive a vida com um entusiasmo contagiante, fazendo de cada dia algo único e inesquecível.

**Em desequilíbrio:** Pode ser petulante, apregoando seus métodos de vida como os mais eficazes. Quando ameaçado pelas críticas alheias, o Galo vai mostrar as esporas de um modo pouco diplomático e muito constrangedor. Muitas vezes é incrivelmente mordaz em suas críticas e observações e, quando magoado, se expressa da forma mais fria e cruel possível. O Galo também detesta ser derrotado. Em certas situações de risco, não sabe como manter a calma, e então pode ser muito agressivo. Quando acuado ou em perigo, ele perde as estribeiras e ataca com todas as suas forças. No afã de impor as suas idéias é provocador e, se deixar a sua língua solta, pode até ofender os outros sem necessidade. Mesmo ao aparentar confiança, o Galo é um impaciente camuflado por atitudes vaidosas. Inquieta-se quando as coisas não acontecem da maneira como espera e, se contrariado, sua obstinação o cega a ponto de deixar de ver o cerne da questão. Também não admite receber conselhos que dizem respeito à sua vida pessoal.

## SOBRE A ASTROLOGIA CHINESA

Para os orientais, o caráter de uma pessoa significa a força que ela traz na alma, a sua energia de motivação e a firmeza de princípios, todos esses responsáveis pela conduta do indivíduo entre os homens.



A Astrologia Oriental é resultado da investigação das influências cosmológicas presentes no ano, mês, dia e hora do nascimento cujo objetivo é compreender e avaliar a estrutura física, psíquica e energética, o caráter, os talentos, a saúde, os relacionamentos e potencializar as características favoráveis e reconhecer e dosar as não favoráveis.

O horóscopo, a técnica e sua análise partem dos binômios resultantes do momento do nascimento que são formados das combinações entre os 10 elementos celestiais e os 12 elementos terrestres.

## Resumo dos Arquétipos dos Signos Chineses

Arquétipo	Em Equilíbrio	Em Desequilíbrio
<b>Tigre</b>	Protetor, corajoso, realizador, determinado, flexível, sensível.	Agressivo, arrogante, rebelde, impaciente.
<b>Coelho</b>	Diplomata, pacífico, organizado, moderado, refinado, sensível, hospitaleiro.	Indeciso, imprevisível, conformista, superficial.
<b>Serpente</b>	Perceptiva, habilidosa, sedutora, reflexiva, persuasiva, elegante.	Calculista, desconfiada, mesquinha, cruel.
<b>Dragão</b>	Carismático, dinâmico, escrupuloso, inteligente, honesto, idealista.	Intolerante, orgulhoso, egóico, exigente, volúvel.
<b>Cavalo</b>	Empreendedor, entusiasta, trabalhador, leal, flexível, ágil, generoso.	Inconstante, impaciente, irresponsável, ansioso.
<b>Cabra</b>	Acolhedora, sensível, generosa, afável, independente, confiante.	Teimosa, excêntrica, ansiosa, vulnerável.
<b>Macaco</b>	Criativo, sociável, otimista, versátil, inteligente, flexível, determinado.	Oportunista, manipulador, imprevisível, volúvel.
<b>Galo</b>	Organizado, dedicado, honesto, corajoso, sincero, determinado, líder.	Arrogante, egoísta, crítico, áspero, orgulhoso.
<b>Cachorro</b>	Fiel, honesto, protetor, tolerante, compreensivo, responsável, desinteressado.	Pessimista, cínico, desconfiado, inseguro.
<b>Javali</b>	Generoso, pacífico, intuitivo, sensorial, honesto, amoroso, amparador, crédulo, tolerante.	Hesitante, materialista, indulgente, problema com limites e excessos.
<b>Rato</b>	Inteligente, rápido, honesto, franco, atento, prático, controlado.	Medroso, crítico, obsessivo, mesquinho, ambicioso.
<b>Búfalo</b>	Paciente, persistente, trabalhador, confiável, sério, determinado, prático.	Vagaroso, teimoso, conservador, inflexível.

---

---

## GRUPOS FAMILIARES

### CATALISADORES – Coelho, Cabra e Javali (Março, Julho e Novembro)



Este grupo é composto por personalidades intuitivas, solidárias e cooperativas que provocam mudanças nos outros sem mudarem a si mesmas. Seguros, sinceros e generosos, os Catalisadores, além de observadores, são também especialistas na autopreservação. Com grande frequência podem ser sensíveis demais a mudanças ou influências negativas e por isso mudam constantemente de opinião ou tem fortes sentimentos de insegurança. Fiéis à sua natureza pacífica, são bons árbitros e juízes por possuírem grande facilidade em identificar-se com os outros e também por não possuírem características de combate ou competição. Comunicativos, serviçais e diplomáticos, sabem como fazer amigos e apaziguar os inimigos em benefício próprio.

### PROTETORES – Tigre, Cavalo e Cachorro (Fevereiro, Junho e Outubro)



São tipos ardentes, emocionais e subjetivos. Guiados pela compaixão, procuram servir a humanidade e promover a compreensão. Podem ser impulsivos, autodenominando-se defensores da justiça e da moral do mundo. Apesar de extrovertidos e desinteressados por natureza, poderão ser também ortodoxos no modo de abordagem e nas perspectivas. Possuem um temperamento volúvel e reagem com agressividade e rebeldia quando desafiados. Acreditam no contato pessoal e são guiados pelas emoções. Tem grande percepção e num primeiro momento podem avaliar uma situação instintivamente, e com grande frequência suas primeiras impressões estarão corretas.



---

---

## EXECUTORES – Rato, Dragão e Macaco (Dezembro, Abril e Agosto)

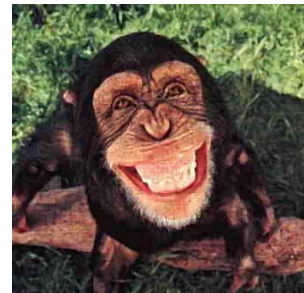

Amam tomar a iniciativa e são auto motivadores. Inovadores e positivos nos seus modos de pensar e agir. Não duvidam de suas habilidades ou do que desejam e são sempre sinceros e teimosos. Ansiosos por aprender, motivados e orgulhosos, não têm dificuldades em seguir em frente. Geralmente são mais práticos que emocionais; mais otimistas do que sensatos e mais impacientes do que reflexivos na conquista dos seus desejos. Lutarão para impor pela palavra e pela ação, transformando suas ideias em realidades por meio de seu trabalho duro e sua força de vontade. Aparentemente duros e competitivos, quando apoiam uma ideia não abandonam seus objetivos ou princípios e terão sempre um sincero comprometimento.

## PENSADORES – Búfalo, Serpente e Galo (Janeiro, Maio e Setembro)



As pessoas deste trio são decididas e reflexivas e valorizam a destreza intelectual e o pensamento didático. Dotadas de uma inteligência superior, são projetistas e planejadoras das suas metas. São pacientes, meticulosas e perseverantes. Confiam na própria força analítica e têm forte percepção de como as coisas podem e devem ser conduzidas. Devido à forte aversão ao fracasso e à fraqueza, podem ser cruéis quando contrariadas ou enganadas. Para uma convivência favorável com os nativos destes signos, explique todos os passos antes de se dedicar a qualquer projeto, pois estas personalidades não perdoam itens incompletos ou imprevisibilidade. Por suas características predominantes, sempre seguirão o racional e nunca o emocional.

---

---

## **Signos Ocidentais e Chineses Relacionados**

### **Áries/Coelho (21 de março a 05/08 de abril)**

Misture a impetuosidade Ariana com autopreservação e habilidade de relacionar-se do Coelho. Resultado: personalidade carismática, política, posicionando-se com estilo, perspicácia e leveza. Muitos amigos, muitos compromissos sociais, muitas aventuras. A dificuldade em se comprometer e a volubilidade nos relacionamentos também podem ser percebidos.

### **Áries/Dragão (05/08 de abril a 20 de abril)**

Agora a impetuosidade é destemida! O Dragão traz determinação, coragem, audácia, impertinência, prepotência, egolatria. Adicione as características passionais do Áries e administre essa explosão de poder! Muita intuição, muito pressentimento, impulsividade, desejo de aventura, teimosia e inflexibilidade.

### **Touro/Dragão (21 de abril a 05/08 de maio)**

Bravo!! Esse Taurino sabe o que quer, sabe o que fazer para conseguir e tem toda resistência para chegar lá! Estabilidade, consistência e certeza pessoal, determinação, vigor sexual, pragmatismo, conservadorismo, inflexibilidade e também rigidez conceitual.

### **Touro/Serpente (05/08 de maio a 20 de maio)**

Paciência, calma, contemplação maximizada. Todos objetivos são atingidos com segurança, tranquilidade. Mágoas, rancor e ressentimentos também são acalentados por décadas! Foco, meta, objetividade temperados com perfil analítico e muito pressentimento.

### **Gêmeos/Serpente (21 de maio a 05/08 de junho)**

Poder de comunicação e persuasão no ápice! Perspicácia, agilidade, rapidez de raciocínio. Sedução, envolvimento, relacionamento sexual sem comprometimento. Facilidade em se relacionar com as mais diferentes tribos. Fofocas, falatórios, mexericos, língua comprida, afiada e incansável também completam essa mistura.

### **Gêmeos/Cavalo (05/08 de junho a 20 de junho)**

Impulso, ação, realização, determinação, agilidade, rapidez...eletrizante combinação de vigor sexual, desejo de aventuras com habilidade de sedução! Inteligência, raciocínio rápido, ambição, prosperidade, força, posicionamento claro, dificuldade em seguir regras e rotinas, rebeldia, independência, dificuldade em persistir diante de obstáculos e por vezes total falta de comprometimento!

### **Câncer/Cavalo (21 de junho a 05/08 de julho)**

O ímpeto de ação do Cavalo é envolvido pela amorosidade e cuidado com o outro. Aqui a combinação permite apego à família e comprometimento emocional. Este canceriano será mais quente, mais leve, destemido e aventureiro. E este Cavalo se permitirá relacionamentos tranquilos e duradouros sem precisar desbravar continuamente campos mais verdejantes.

### **Câncer/Cabra (05/08 de julho a 21 de julho)**

Em equilíbrio temos sensibilidade, amorosidade, acolhimento, preocupação constante com o bem-estar dos outros, vínculo familiar e entrega emocional. Em desequilíbrio há o fácil abandono dos próprios desejos, ressentimento, mágoa e rancor, instabilidade emocional, teimosia, inflexibilidade.

---

---

**Leão/Cabra (22 de julho a 05/08 de agosto)**

Beleza, delicadeza, feminilidade, amorosidade, simpatia, carisma misturados com rebeldia, teimosia, inflexibilidade. Brilho, poder, determinação, coragem, imperatividade e assertividade temperados com extrema sensibilidade, insegurança, medo, apego e dependência emocional.

**Leão/Macaco (05/08 de agosto a 22 de agosto)**

Intenso desejo de brilhar e ser aplaudido pelos próprios êxitos, lutas e benefícios em causa própria, intenso poder de persuasão e convencimento, muita prosperidade, muitos ganhos e destino marcado pela glória e sucesso. Flexibilidade, agilidade, rapidez, esperteza, sempre impulsionado pela adrenalina de se colocar como alvo! Critérios, ética e leis existem para serem contornadas, sempre!

**Virgem/Macaco (23 de agosto a 05/08 de setembro)**

Brincalhão, alegre, amplo círculo social. Também muito sério, comprometido, determinado, focado, perfeccionista e auto exigente. Critérios, éticas e leis são consideradas e respeitadas, por vezes de maneira extremada! Profissional sério, competente e comprometido com metas e objetivos!

**Virgem/Galo (05/08 de setembro a 22 de setembro)**

Inteligência, destreza e rapidez intelectual, racionalidade, empreendedorismo, excelente capacidade administrativa. Suas exigências, perfeccionismo, inflexibilidade, teimosia, frieza e distanciamento emocional podem trazer obtusidade em momentos cruciais da sua vida.

**Libra/Galo (23 de setembro a 05/08 de outubro)**

Líder, focado, determinado, exigente, perfeccionista mas também atento às características do outro, preocupado com o bem-estar dos demais, coerente e equânime. Dificilmente este Galo vai abandonar suas metas, desejos e objetivos para atender a demanda do grupo.

**Libra/Cachorro (05/08 de outubro a 22 de outubro)**

Dependência emocional um pouco além da conta nesta mistura de arquétipos. Libra é muito preocupado em atender a expectativa do outro. Cachorro pode ser muito dependente da aprovação e atenção do outro. É importante centrar seu desejo de satisfação pessoal sem necessidade de perder-se no atendimento alheio.

**Escorpião/Cachorro (23 de outubro a 05/08 de novembro)**

Aqui a mordida é forte! Seja motivado por ressentimentos, por ambição ou por vingança. Forte habilidade intuitiva, percepção e pressentimentos, intensa vinculação emocional, ímpeto sexual, gosto por aventuras, atração pelo incompreensível, mente inquiridora, personalidade passional.

**Escorpião/Porco (05/08 de novembro a 21 de novembro)**

Pura sedução, ímpeto sexual, plena qualidade de vida, entrega aos prazeres, sensorialidade, criatividade, feminilidade, espiritualidade latente, exagero em todos os sentidos, dificuldade com limites, disciplina e ordens externas. Vigor, resistência, otimismo, perspicácia, vinculação e por vezes dependência emocional maximizada.

**Sagitário/Porco (22 de novembro a 05/08 de novembro)**

Expansão da consciência, exercício constante do autoconhecimento através das trocas afetivas, amplo círculo social, atração por aventuras, otimismo exacerbado, credulidade, exagero em todas esferas, dificuldade com limites, atenção aos prazeres pessoais e às necessidades do outro, acolhimento, amorosidade e vinculação familiar.

---

---

### **Sagitário/Rato (05/08 de novembro a 21 de dezembro)**

Expansão da consciência através da racionalidade, personalidade inquiridora, desejo constante pelo aprendizado e novas aventuras, sejam intelectuais ou sexuais. Inteligência, rapidez, autocontrole. Atração por fofocas e falatórios, dificuldade com vinculação e aprofundamento emocional, desprendimento material exagerado ou avidez e mesquinha em todas as áreas.

### **Capricórnio/Rato (22 de dezembro a 05/08 de janeiro)**

Foco, determinação, racionalidade, rapidez de raciocínio, capacidade de manter a calma frente a catástrofes, impetuosidade, ambição, prosperidade. Ou avareza, retenção financeira, incredulidade, dificuldade em se envolver emocionalmente, medo de empreender, insegurança com as próprias decisões.

### **Capricórnio/Boi (05/08 de janeiro a 20 de janeiro)**

Trabalho, trabalho, trabalho! Férias? Depois se pensa nisso! Resistência, auto exigência, centramento, vigor, racionalismo, excelente capacidade administrativa, trabalho à exaustão. Inflexibilidade, rigidez, limitação em desejos, metas e objetivos, pragmatismo, dificuldade em empreender e arriscar, por vezes preguiça e morosidade.

### **Aquário/Boi (21 de janeiro a 05/08 de fevereiro)**

Enquanto Aquário encontra sua luz nas trocas racionais em seus relacionamentos, o Boi se tranquiliza nos seus planejamentos mentais. Combinação que potencializa muita intelectualidade, impulso para aperfeiçoamento através de novos aprendizados, ambição, determinação, distanciamento emocional, obtusidade intelectual, por vezes rigidez e inflexibilidade.

### **Aquário/Tigre (05/08 de fevereiro a 19 de fevereiro)**

Grande agilidade mental com foco e determinação, centramento e direcionamento para atingir suas metas. Individualidade, generosidade, ambição, percepção do todo, liderança, coragem, autocentramento, egoísmo, mesquinhez, frieza, inabilidade nas trocas afetivas, agressividade, calculismo.

### **Peixes/Tigre (20 de fevereiro a 05/08 de março)**

O idealismo de Peixes se mistura com a agressividade e assertividade do Tigre impulsionando essa personalidade a atingir seus sonhos com mais facilidade. A emoção aqui é impulsionada pela ambição e conquista. Egoísmo e individualidade perdem um pouco a força de expressão.

### **Peixes/Coelho (05/08 de março a 20 de março)**

Tanto o fazer pelos outros quanto o desejo de agradar incondicionalmente atinge sua expressão máxima nesta combinação de arquétipos. Muito político, perito na autopreservação, habilidoso nos relacionamentos, tem dificuldade em separar suas emoções e desejos das expectativas do grupo, pode então lançar mão de falsidade para evitar se indispor com o outro.

**Lucimara Stráda**

[www.harmonizare.com.br](http://www.harmonizare.com.br) - [www.psicomatriz.com.br](http://www.psicomatriz.com.br)